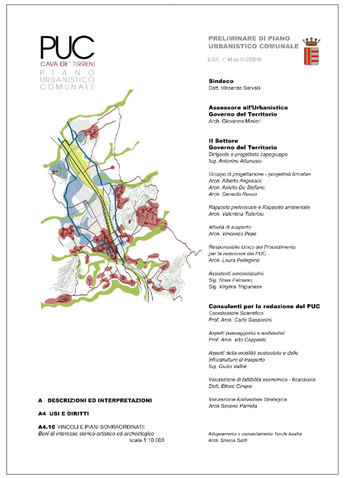

VINCOLI ARCHEOLOGICI ED ARCHITETTONICI

Vincolo archeologico ai sensi dell'art. 10 comma 1 del D.Lgs. 22 gennaio 2004, n. 42 - "Codice dei beni culturali e del paesaggio"

1. *Rinvenimento di un ponte-canale di un acquedotto romano della prima età imperiale denominato "Ponte del Diavolo"*
   Decreto Ministeriale di vincolo - 27.06.1981

2. *Vasto complesso di Villa Romana con pertinenze che la tradizione locale ritiene appartenente alla "gens Metella" (periodo d'uso: dal II secolo a.C. all'età imperiale romana inoltrata).*
   Rinvenimento di un muro di pietre e frammenti laterizi uniti da malta cementizia frammista a pomici grigio-verdi riferibili all'eruzione vulcanica del 79 d.C. e di due pilasti di forma quadrangolare.
   Altre evidenze archeologiche: vasca di forma rettangolare, due importanti setti murari dallo sviluppo verticale di circa 5 m, resti di due strutture riconducibili a sistemi di adduzione idrica.
   Decreti Ministeriali di vincolo -
   - 21.09.1981
   - 10.04.1985
   - 05.08.1985
   - 25.10.1989
   - n. 275 del 22.03.2004
   - n.153 del 06.09.2005
   - 24.02.2009

3. *Ritrovamento di due tombe a cassa di laterizi, con copertura di tegoloni a cappuccina e tre deposizioni di infanti in grosse anfore grezze di tipo tardo romano.*
   Rinvenimento di una piccola cisti monoinumata di terra cotta grezza in frammenti
   Decreto Ministeriale di vincolo - n.204 del 28.12.2007

4. *Rinvenimento di reperti riferibili soprattutto all'età romana tra cui una base funeraria e una statua acefala di togato.*
   Rinvenimento di resti di una villa rustica con annessa fornace per la cottura di laterizi e materiali ceramici
   Decreto Ministeriale di vincolo - n.86 del 31.05.2006

5. *Ritrovamento di reperti riferibili soprattutto all'età romana, in particolare una base funeraria e una statua di togato.*
   Nelle particelle in oggetto affiorano una serie di ambienti delimitati da strutture murarie in blocchetti di calcare e tufo grigio, con tracce di cocciopesto e abbondante materiale ceramico
   Decreto Ministeriale di vincolo - n.110 del 04.07.2006

6. *Rinvenimento di una villa rustica di epoca romana, di estensione piuttosto consistente, con muri realizzati in "opus incertum" intercalati da grossi blocchi di tufo grigio e disposta su più terrazze*
   Decreto Ministeriale di vincolo - n.215 del 06.02.2008

7. *Rinvenimento di reperti riconducibili agli insediamenti di varia natura (ville rustiche o a carattere produttivo) sti lungo il percorso dell'antica Via "Popilia".*
   Si tratta di un battuto costituito da materiale tufaceo di origine vulcanica di colore grigio scuro.
   Negli strati al di sopra del battuto è stato rinvenuto materiale ceramico tardo-antico, medievale e postmedievale
   Decreto Ministeriale di vincolo - n.2054 del 06.06.2014

Vincolo architettonico ai sensi dell'art. 10 comma 3 e art. 13 del D.Lgs. 22 gennaio 2004, n. 42 - "Codice dei beni culturali e del paesaggio"

- a - Beni culturali accertati ex art. 10 comma 3 e art. 13 D.Lgs 42/04

BENI CULTURALI ACCERTATI

Tipologia dei beni elencati

- Beni ex art.11 D.Lgs.42/2004
- Cappella
- Castello
- Chiesa
- Mura
- Palazzo
- Portale
- Torre
- Villa

a - Beni culturali accertati ex art. 10 comma 3 e art. 13 D.Lgs 42/04

- a1 - Palazzo Gagliardi
- a2 - Villa Pisapia
- a3 - Villa Di Mauro (Villa Rosa)
- a4 - Palazzo Di Donato
- a5 - Villa D'Addosio
- a6 - Portale Corso Umberto I, n.287
- a7 - Palazzo Genoino
- a8 - Portale Corso Umberto I, n.337
- a9 - Palazzo Ioele (sec. XVIII) Corso Umberto I, n.122
- a10 - Portale del XVIII sec. Corso Umberto I, n.140
- a11 - Casa in via Della Chiesa 20 Frazione Corpo di Cava
- a12 - Portale del XVIII sec. (palazzo Stendardo - nord-ovest) Corso Umberto I, n.86
- a13 - Palazzo Corso Umberto I, n. 227
- a14 - Casa del XVIII sec.Corso Umberto I, n.32
- a15 - Palazzo de Falco-Gagliardi-Genoino-I° Quaranta - Corso Umberto I, n.144
- a16 - Palazzo del XVIII sec. Via Balzico, n.6
- a17 - Basilica di Santa Maria dell'Olmo - Vincolo di rispetto (art.21) legge 1089/39
- a18 - Mura del Villaggio Corpo di Cava
- a19 - Ex Monastero di San Giovanni
- a20 - Palazzo sec . XV Strada Com. Della Corte
- a21 - Palazzo D'Arco-Fraz. Arcara
- a22 - Palazzo Pisapia - ex Stendardo
- a23 - Ex Manifattura Tabacchi (Complesso S. M. del Rifugio) - Viale Crispi
- a24 - Palazzo Galise
- a25 - Abbazia Territoriale Santissima Trinità (Badia di Cava)
- a26 - Chiesa dell'Immacolata
- a27 - Convento e Centro Polifunzionale "Villa Maria Luisa Formosa"
- a28 - Ex Conservatorio di Santa Maria del Rifugio
- a29 - Fondazione Salsano ortius
- a30 - Portale Corso Umberto I n.293
- a31 - Palazzo Buongiorno
- a32 - Immobile di proprietà comunale Corso Umberto I, n. 307, 309, 311
- a33 - Immobile di proprietà comunale Corso Umberto I, n. 313
- a34 - Villa Giordano poi Villa Riccardi oggi "La Nostra Famiglia"
- a35 - Chiesa di San Nicola di Bari a Dupino

ELENCO DELLE EMERGENZE PRESENTI SUL TERRITORIO COMUNALE

- b - Beni culturali da accertare ex art. 14 lettera f L.R. 35/87

BENI DI INTERESSE STORICO, ARTISTICO, AMBIENTALE, NATURALISTICO ED ARCHEOLOGICO

- c - Beni culturali di interesse religioso ex art. 9 D. L. gs. 42/04

BENI CULTURALI DI INTERESSE RELIGIOSO

- d - Beni culturali dello Stato, Regioni o Enti e Istituti pubblici ex art. 10 comma 1 D. L. gs. 42/04

BENI CULTURALI DELLO STATO, REGIONI O ENTI E ISTITUTI PUBBLICI

- e - Beni culturali ex art. 11 comma 1 lettera a D. L. gs. 42/04

AFFRESCHI, STEMMI, GRAFFITI, LAPIDI, ISCRIZIONI, TABERNACOLI ED ALTRI ELEMENTI DECORATIVI DI EDIFICI

b - beni culturali da accertare ex art. 14 lettera f L.R. 35/87

- b1 - palazzo Silvestri (XVI sec.) oggi Baldi
- b2 - palazzo Baldi
- b3 - palazzo Sorrentino oggi Lamberti
- b4 - palazzo Sorrentino via Trara Genoino
- b5 - palazzo Lamberti (XVIII sec.) via T. Genoino
- b6 - palazzo De Julis (con stemma del '600)
- b7 - palazzo del XVI sec.
- b8 - palazzo Lambiase
- b9 - palazzo De Pisapia oggi Virno
- b10 - villa Siani
- b11 - antica fabbrica Siani
- b12 - palazzo De Pisapia
- b13 - palazzo Ioele (loc. Starza)
- b14 - palazzo Tagliaferro (XVI sec.)
- b15 - palazzo Tagliaferro
- b16 - palazzo Genoino
- b17 - palazzo Longo
- b18 - palazzo de Marinis
- b19 - palazzo del XVI sec.
- b20 - palazzo Atenolfi (sec. XVI)
- b21 - ex agenzia tabacchi
- b22 - p.za Bassi sito palazzo Tagliaferro
- b23 - palazzo Celano
- b24 - palazzo De Boris già Cafaro
- b25 - palazzo Baldi già Paladino
- b26 - palazzo Cafaro
- b27 - palazzo Sorrentino
- b28 - palazzo residenza del pittore Silvestro Armenante
- b29 - palazzo Barone (XVIII sec.)
- b30 - palazzo Canale (XVI sec.)
- b31 - Casa Palaziata Panza (oggi Civale)
- b32 - palazzo D'Ursi
- b33 - palazzo De Julis-Villa Rende
- b34 - palazzo Cafaro (sec. XVI) Galise - Genovese
- b35 - palazzo con beccatelli
- b36 - palazzo de Monica (sec. XVI)
- b37 - palazzo del XVIII secolo
- b38 - palazzo Della Monica ai Barilari
- b39 - palazzo Gagliardi-Marino
- b40 - palazzo in largo Orilia
- b41 - palazzo Giordano
- b42 - palazzo Orilia (sec. XVI), nell'800 palazzo Canonico
- b43 - palazzo Santoro
- b44 - palazzo Salsano
- b45 - palazzo Ente Morale "Nicola Amore"
- b46 - palazzo Schillaci
- b47 - villa dell'800
- b48 - palazzo D'Abenante/D'Agostino
- b49 - convitto ai Capuccini
- b50 - villa ai Capuccini
- b51 - palazzo in via De Filippis (1)
- b52 - palazzo in via De Filippis (2)
- b53 - palazzo D'Agostino (sec. XVI)
- b54 - Casa Coda poi De Julis/Liberti, dei principi De Giovanni di Santa Severina
- b55 - ex Casa Adinolfi poi Cardamone, poi Rossi
- b56 - palazzo dei notai Adinolfi (sec. XVI)
- b57 - Casa Armenante
- b58 - palazzo Alfieri via Consalvo 18
- b59 - palazzo Grimaldi
- b60 - palazzo Sparano nel 1500 de Monica
- b61 - palazzo alla Rocca
- b62 - mulino di Onofrio di Giordano
- b63 - palazzo De Rosa
- b64 - palazzo del XVI sec.
- b65 - Palazzo De Sio/Orilia
- b66 - Villa Cavaliere
- b67 - Villa Cardinale
- b68 - Torre del gioco di Citola 2
- b69 - Torre del gioco di Citola 1
- b70 - Torre di monticello 2
- b71 - Torre di monticello 1
- b72 - Torre del Toppo 1
- b73 - Torre del Toppo 3
- b74 - Torre Poliere delli Cordusi
- b75 - Torre del Toppo 2
- b76 - Torre a ferire Serra
- b77 - Torre Foglia
- b78 - Torre a Toro
- b79 - Torre Santa Maria a Toro
- b80 - Torre Casella
- b81 - Torre Monticello
- b82 - Torre a ferire Arco
- b83 - Torre Castagno
- b84 - Torre Vallone
- b85 - Torre Maddalena
- b86 - Torre l'Aria
- b87 - Torre dell'Aria
- b88 - Torre a ferire l'Antica
- b89 - Torre Streppone
- b90 - Torre a ferire del gioco del Gaudio
- b91 - Torre Freddaro
- b92 - Torre Marrone
- b93 - Torre Monticello
- b94 - Torre Vietri
- b95 - palazzo del XVIII sec.
- b96 - palazzo Polizio
- b97 - palazzo Galise 1571 poi Sparano
- b98 - palazzo Sorrentino ai Salerni
- b99 - palazzo de Rosa (oggi Di Serio)
- b100 - villa Cinque oggi villa Ferri
- b101 - palazzo Cinque (sec. XVII) oggi Pietropaolo
- b102 - palazzo barocco
- b103 - Casa palaziata Campanile (sec. XVI) e Cappella del Crocifisso
- b104 - palazzo Pisacane (sec. XIX)
- b105 - I° palazzo de Marinis (sec. XVI)
- b106 - palazzo de Marinis-Stendardo (sec.XVI)
- b107 - palazzo di Mauro-Cavaliere-Ferrari (sec. XVI)
- b108 - palazzo Miraldi-Cinque-Scala (sec. XVIII)
- b109 - palazzo civico 91
- b110 - palazzo civico 121
- b111 - palazzo Alfieri angolo via Parisi
- b112 - palazzo Stendardo (di mezzo)
- b113 - palazzo Stendardo (sud-ovest)
- b114 - palazzo Vitagliano (sec. XV)
- b115 - palazzo Tagliaferri-II° Quaranta
- b116 - palazzo Carola-Campanile-Quaranta-Salsano
- b117 - palazzo Catone
- b118 - palazzo Talamo-Atenolfi
- b119 - palazzo D'Arienzo
- b120 - palazzo de Filippis
- b121 - palazzo Mascolo-Vitale
- b122 - palazzo de Falco (alle Chianche)
- b123 - palazzo Pisapia (II Ferrari)
- b124 - palazzo Gravagnuolo (ex casa della dogana e scaricatoio)
- b125 - palazzo Francesco Della Corte
- b126 - palazzo Salomone
- b127 - palazzo Vitagliano
- b128 - Villa Manzo/D'Agostino
- b129 - palazzo Coppola
- b130 - palazzo Benincasa ex Genoino
- b131 - palazzo Coppola
- b132 - villino Coppola-Lentini
- b133 - palazzo Siani
- b134 - palazzo
- b135 - palazzo Baldi- (liberty)
- b136 - palazzo liberty
- b137 - palazzo Romano

c - Beni culturali di interesse religioso ex art. 9 D. L gs. 42/04

- c1 - Chiesa di San Francesco e Sant'Antonio
- c2 - Chiesa Santo Nome di Dio
- c3 - Chiesa di Santa Maria Assunta in cielo e delle anime del Purgatorio
- c4 - Chiesa di San Giacomo
- c5 - Duomo - Cattedrale di Sant'Adiutore
- c6 - Chiesa di San Rocco
- c7 - Chiesa di San Vito Vecchia
- c8 - Chiesa di San Vincenzo
- c9 - Chiesa dell'Annunziata sec. XV (San Gabriele ai Pianesi)
- c10 - Chiesa di San Michele Arcangelo
- c11 - Chiesa della Madonna del Carmine
- c12 - Chiesa di San Bartolomeo
- c13 - Chiesa del Santissimo Salvatore
- c14 - Chiesa della Madonna del Rovo
- c15 - Cappella
- c16 - Cappella
- c17 - Chiesa di San Giuseppe al Pozzo
- c18 - Chiesa di Santa Lucia de Balnearia
- c19 - Cappella Lamberti
- c20 - Chiesa di Sant'Anna all'Oliveto
- c21 - Chiesa di San Nicola a Pregiato
- c22 - Cappela di Santa Maria delle Vergini
- c23 - Chiesa di Santa Maria a Toro
- c24 - Chiesa di Gesù e Maria della Consolazione
- c25 - Chiesa di San Felice ai cappuccini
- c26 - Chiesa di Santa Maria della Gratia (San Lorenzo)
- c27 - Chiesa di santa Maria di Costantinopoli
- c28 - Chiesa di San Pietro a Siepi
- c29 - Chiesa del Quadriuviale
- c30 - Chiesa dell' Annunziata
- c31 - Cappella di Sant'Adiutore
- c32 - Chiesa di Santa Maria Maddalena (nuova)
- c33 - Chiesa di San Giovanni Battista in Rotolo
- c34 - Cappella di Santa Maria regina Martirum
- c35 - Cappella del Rosario fondata da Di Mauro agli inizi dell' 800
- c36 - Chiesa di San Marco
- c37 - Chiesa di San Giuseppe
- c38 - Chiesa della Concezione alli Sparani
- c39 - Chiesa di Santa Maria della Purificazione
- c40 - cappella de Morselli
- c41 - cappella ai Galise
- c42 - cappella di Sant'Alessio XVII sec.
- c43 - Chiesa di Santa Maria della peschiera
- c44 - Chiesa dell'Avvocatella
- c45 - Chiesa San Cesareo
- c46 - Cappella del Carmine in Cesinola fondata da Benincasa nel XVIII
- c47 - Cappella di S. Giacomo minore del sec. XVII
- c48 - Chiesa di Santa Maria Maggiore o della Terra
- c49 - Chiesa di Santa Croce
- c50 - Cappella di Santa Caterina alla Sala
- c51 - Chiesa di San Giovanni Battista alli David
- c52 - Chiesa di Santa Maria di Montevergine
- c53 - Cappella di San Raffaele fondata dal sac. Lorenzo Giovine
- c54 - Chiesa della Pietrasanta
- c55 - Cappella di Santa Maria degli Angeli
- c56 - Cappella di San Domenico
- c57 - Castello di Sant'Adiutore
- c58 - Cappella di San Vito
- c59 - Cappella di Santa Maria di Loreto
- c60 - Cappella di San Giuseppe
- c61 - Cappella di Casa De Rosa
- c62 - congrega del Purgatorio
- c63 - Cappella di Santa Maria di Costantinopoli
- c64 - Chiesa di San Tommaso ai Galisi
- c65 - Cappella
- c66 - Cappella in località Casaburi
- c67 - Cappella in località via Ido Longo
- c68 - Cappella di Santa Rosa alle Caselle
- c69 - capella Li Curti
- c70 - cappella Santa Caterina d'Alessandria
- c71 - cappella a Siepi
- c72 - cappella di Casa Cinque
- c73 - Cappella di S. Maria del carmine del Monte di Gregorio Papa

d - Beni culturali dello Stato, Regioni o Enti e Istituti pubblici ex art. 10

- d1 - palazzo Apicella già Sparani
- d2 - ex chiesa di San Giovanni Battista (sec. XVII)
- d3 - ex teatro comunale "Verdi"
- d4 - ex casa del Balilla
- d5 - Palazzo Imparato/Atenolfi poi Casa delle Pentite e Asilo di Mendicità
- d6 - Edificio del Social Tennis Club
- d7 - Eremo di San Martino
- d8 - Sala del Regno dei Testimoni di Geova

e - Beni culturali ex art. 11 comma 1 lettera a D. L gs. 42/04
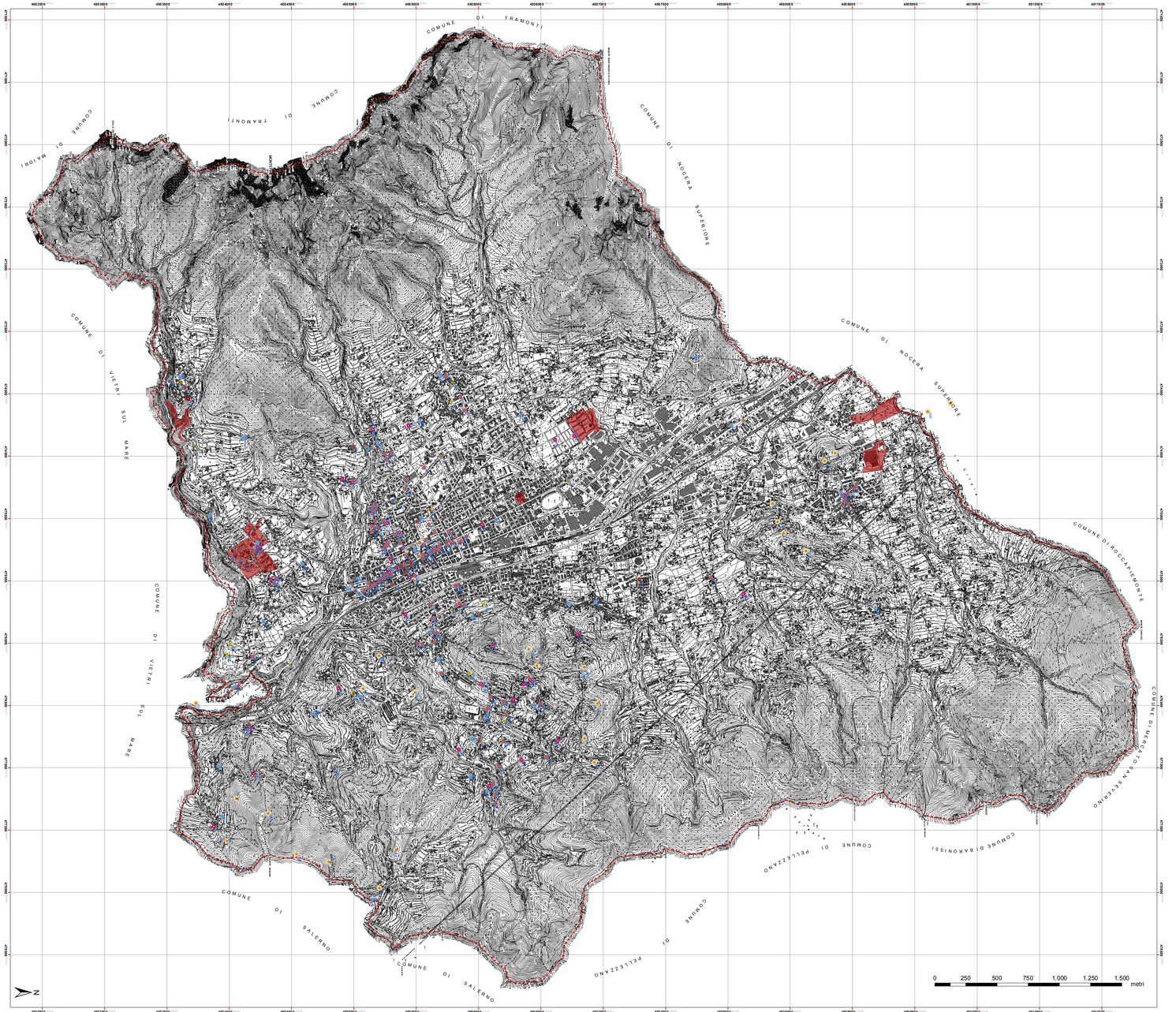
- e1 - fontana dei delfini
- e2 - fontana del 1738 restaurata dalla famiglia Papa nell'800
- e3 - Arco d'ingresso a San Giuseppe al pozzo
- e4 - Arco d'ingresso via G. Gigantino
- e5 - Arco d'ingresso via G. Trezza
- e6 - Epitaffio in Corso Mazzini (loc. Epitaffio)
- e7 - Epitaffio in località Tengana
- e8 - Monumento ai caduti